明治三十九年十月一日第三種郵便物認可
郵政局掛號認爲新聞紙類

# 盛京時報

休刊日　中日大祭日禮拜日之翌日
大正三年陽三月二十五日 陰二月二十九日
本地價目　每張銅五枚每月七角五
外城郵寄每月九角半年五元全年九元五
告白刊例　一行五號字十六字起碼登一日者每行四角登長期者格外價面議
奉天大西門外大什字街路北
發行人　一宮房次郎
發行所　盛京時報館
電話　日　二二一番　中　一六八號

## 論說

### 普及農民教育說

一鄉村高等小學。宜改變科目也。語云。農之子。常爲農。祖代相傳之職業。其子孫恆守而不變。此乃一般普通之世情也。偶有二三農民。思棄農就學。使子弟入塾讀書。然但冀畧知書算而已。曾不知學問爲何事。故入塾年限無幾。而習非所用。與不學等。故無怪農民智識日流卑下也。況終歲勤動。不過免於凍餒。生計艱難已極。而學堂學費重大。雖一小學堂之學生。每年所費非數十金不辦。農民苦身勞力。糊口之資。尚恐不給。何來此巨金。以栽培一子耶。當世教育家。熱心公益。是宜減少小學堂費。勸導農家父兄。令其子弟。就學三四年。畧知農事智識。將來此輩仍爲農民。凡有革新事業。無不樂爲贊成。無窒礙反對之舉。收效之大。以此爲最無疑。

一各縣宜特派農事宜講員也　教育一道。非一時所能收効。前已言之矣。求現今急於改良。切實易行。宜擇素有農事智識。熱心公益者。由省農會每年派令巡查各農材成績優劣。並隨時講演新法。如土性宜辨別也。氣候宜豫防也。肥料宜審查也。森林宜保護也。水道宜疏通也。害蟲宜驅除也。種子苗木蠶種畜種之宜選擇也。諸如此類。宜講員婉言開導。使農家咸知有益。樂於聽從。易於實行。其收効之大。又可操劵也。

一各農村宜設農事研究會也。西人不論何事。無不開會研究。以收集思廣益之助。即農事一項。一村之中。設立一機關部。名曰農事研究會。會員卽以本村之農民。田滿五十畝以上者爲之。公推會長一名。與理全會事務。其餘各職員。不預定人數。以事務繁簡爲準。一月之中。明定會期。或三次四五次。互相討論。關於新法之速傳布也。舊法之宜更改也。或農家從實驗而得。確有効果者。皆宜告會中。致以其中原理。使其了然無疑義。或報告海外農事之近況。及內地農事之優劣。其他若新頒布之農業法規。凡關於產業組合。耕地整理等項。會中皆宜切實研究。經費充裕。則更宜月刊會報。關於學理實驗報告等件。均當詳爲記載。使會員潛心研究。卽未入會者。亦得購閱。其爲益又奚可勝言。

以上之者。皆爲近今最急之務。各地父老。若不以所言爲河漢。則亟宜組織農會爲唯一之機關。幸不以迂濶難行。而遂慾置之。（完）

## 雜錄

### 李議長與章總長論司法書

政治會議李議長致司法部章總長函云昨日同人到會傳述尊示持論公平佩悉一切鄙人從社會中來知吾國父老子弟對於最稱完密之新法律種種受累忍痛幾於有口皆碑間有稱善之處殆千百中之二三吾國今日無眞輿論獨此乃有眞輿論非謂舊官行舊法流弊不滋實謂新人行新法害政益甚國變以後人心愈壞綱紀蕩然數千年之習慣又不能遽改欲以化行俗美之法律施於衰時亂世惟見其以自苦者更苦吾民而已鄙人於前清末季在雲南試行廳政變通辦理非驢非馬之稱謂怡然受之雖無成効可紀尚不致如他省之出醜鬧閻固未稱便亦尚不疾首痛恨何以國變以來求治愈切受許愈甚民非無良曷爲至是再三思之殆時與人之所致加以法未適宜遂成三害合一吾國習二三年法政經驗未深出而以求食之方大言謀國者恐不下數萬人求者急而用者亦急舍此膠而不通學而無識之見解又將何所依據則亦無怪所得愈淺而所持愈激矣平心論之法非不良不行以漸不相其宜則良者亦變爲不良司法不盡非人而養成不多處分不嚴手續過繁刑法過輕在下獨立之敢於舞文在旁呼應之不能合手皆足以增司法之困而使得人者亦變爲非人不從根本補救徒特法理堅持將見反動之極潰決藩籬恐益無司法改良之後望此宜舉普通大勢以觀不能就數處數人爲例經費支絀驟難推行以此爲慮猶其次也梁任公非新法家亦非老刑官條陳各節無非採集群言而官僚士夫讀之幷解與老百姓聽之大都深入人心擊節稱善則以其言多中病痛不違事實雖間有未盡當處法理家可取而駁論不足而梁君病也特惜其無負謗之能力懼爲浮議刧持不克施於在位耳先生爲法界泰斗意主除弊救時一策之行全國蒙福一策之失全國貽殃近且總司部職海內責望計必能超以象外不囿環中對於梁君所言擇善而從益求精當責任所在意見胥融誠無待於局外妄瀆惟經義自奉清塵卽多景仰旁覘譽望引企尤深故敢以平日骨鯁在喉者因梁君之言一引伸於左右至於梁君原呈本聲明舊令尹之政必告諸新令尹意在公成其志畧無乞助他山之心公府以討論之事屬於諮詢機關無非一徵同意與否再以取決於法曹卽本議會亦知所陳十條節目繁多非一時言論所能窮研而執行權限在於司法炳然昭示孰能侵越竊以爲本議會對於此項條陳極當以意見爲大體之贊同設有管蠡之愚亦可藉討論爲引伸末助全體議定之後備文呈覆政府仍交貴部酌核似屬周妥辦法同人想無異議惟望先生平衛大政不罪狂言一切以毅力維持苦心補救使我全國人民受司法之福而不受司法之害則明倫飭紀功在一時豈惟野叟得安其家臨箋主臣伏惟亮察不宜

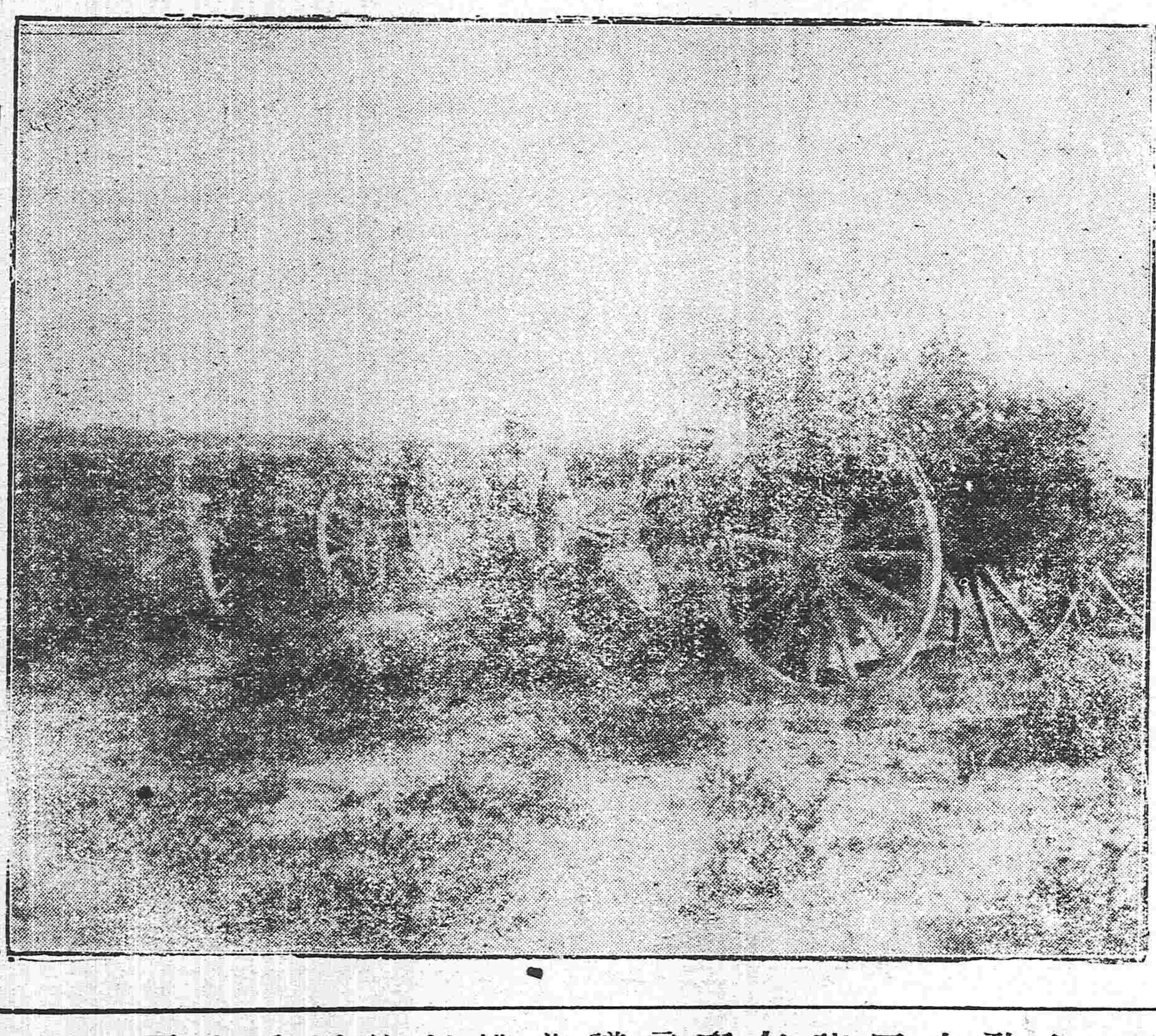

日本（紀州柑橘栽植地）

### 張季直實業政策談

邇來外間有農商總長不久更動某某將乘機獲鹿之說而日前某君謁見張總長談及是否萌去職之志張氏答言現下實業政策應擇之序次及辦法尙未辦理就緒鄙人此時並無辭職之必要茲將其所談槪畧舉示於左

（一）編訂條例期　鄙人刻於編訂條例事宜傾注全力以圖趕速告終按中國現狀言之保護利益鼓勵實業爲當務之急欲見諸實行則非首先造出條例藉資進行不可如前所頒之商人鑛業公司等條例實不出於此主意之外蓋保護鼓勵等事宜如辦理合宜中國富源大有可爲也刻更有修正關稅稅率問題與中國實業頗有關係此盡人而知者但此事須首先與訂約各國妥爲接洽要求其承認否則未便遽爾實行也

（二）調查期　第二卽爲調查期關於實業方面應妥行調查如何設法辦理或所需資本若干有無獲利之希望如此再着手進行其結果必有可觀不然勢必歸於失敗政府刻已入手調查如勘測導淮工程及試驗各處鑛區實在此列然完全實行此項事業須得有學識經驗兼備之專門工師輔助政府當軸鄙人窃不自揣乏識擬親自邀請工師締結合同云

（三）放資期　最後爲放資期凡爲開辦實業必有資本以便隨時周轉現在所籌畫之事業所需資本爲數均甚鉅故不可不特設合宜之法以處理一切此項事宜鄙人如不能辦到卽應交卸以讓賢路然現未至其時豈宜率爾辭職放棄責任云云由是觀之外間風說似未可靠

### 最肥之婦

美國芝加哥偵探藝林摩拉之妻肥大無匹年五十四歲重五百二十磅物故時特定造一闊大之棺以殮之此棺闊卅七英寸重二百四十磅屍與棺共重八百磅出殯之日不能由正門扛出特拆屋邊大窗戶以轆轤吊下用十餘人之力始能移置車中查該婦生前因體肥大艱於動作七年之久未嘗出門終日獨坐一室若舉一步卽喘息不已


火險告白

敢者弊行經理火險已有年矣因今●推廣交易起見左添承保 市貨 屋產 家私衣箱 煖房貨物等件凡遇不測立卽照章賠償毫無延悞如蒙紳商賜顧者請移玉弊行面議可也至於保價開列於左

保頭等平房　每壹千元　八元
保二等平房　每壹千元　十元
保三等平房　每壹千元　十三元
保頭等房內存貨　每壹千元　十二元
保二等房內存貨　每壹千元　十五元
保三等房內存貨　每壹千元　二十元

代理明治火險公司
代理日本火險公司
代理共同火險公司
代理東京火險公司

奉天大西關　三井洋行

電話　中國一一五五號　日本二一二二號　日本三一五號

▲九重香皂之五大特色

用鮮美材料以工化學之法加製成品質細緻密最爲官紳適用之化粧品善能潤澤皮膚補益氣血使肌体滑麗嬰兒使用强壯股膚最爲有益於經濟衛生之主力俱備完全

奉天寺庄洋行
總經理營口寺庄洋行

## 命令 (三月二十日)

●大總統命令

奉天民政長許世英呈請辭職許世英准免本官此令

任命孔庚兼充晉西鎮守使此令

署財政總長周自齊呈稱粵海關監督楊壽枏呈請辭職楊壽枏准免本官此令

任命呂道象爲粵海關監督此令

代理國務總理孫寶琦內務總長朱啓鈐呈據吉林民政長齊耀琳轉據吉林西南路觀察使孟憲彝呈請任命葉廣鈞爲秘書應照准此令

代理國務總理孫寶琦內務總長朱啓鈐呈據署湖北民政長呂調元轉據鄂東觀察使范守佑呈請任命范壽桐爲秘春應照准此令

署財政總長周自齊呈徵收驗契出力人員請分別優奬等語山東黃縣知事郭光烈蘭山縣知事王鴻陸增收報解之數均在七萬元以上章邱縣知事劉延坦樂陵縣知事尹可與前平度縣知事韓光祚現任平度縣知事胡大華惠民縣知事黃盛元滕縣知事周禮費縣知事王毓菁東阿縣知事李樹聲東平縣知事吳鳳生歷城縣知事李傳煦齊東縣知事馬式金榮城縣知事唐鳳瑞高密縣知事王達樂安縣知事王文域昌樂縣知事黃鋆濰縣知事張汝增收報解之數均在三萬元以上應均給予五等金質單鶴章並如所請分別之支給勞績金以照激勸其前次得奬之泰安縣知事馮汝驥壽光縣知事徐德潤徵收均逾十萬此次請奬之黃縣知事郭光烈蘭山縣知事王鴻陸增收均逾七萬洵屬特著成績馮汝驥徐德潤應准加給五等嘉禾章郭光烈王鴻陸應准加給六等嘉禾章用示優異此令

兼代陸軍總長周自齊呈請任命徐儒珍爲廣東都督府副官長雷瀛橋爲廣東都督府軍務課課長朱毓松爲廣東都督府軍需課課長陶敦勉爲廣東都督府軍法課課長曹鼎鐘爲廣東都督府軍醫課課長應照准此令

兼代陸軍總長周自齊呈核覆黑龍江護軍使擬以額勒恒額補饒騎校請予准補等語應照准此令

兼代陸軍總長周自齊呈據雲南都督咨稱陸軍第一師炮兵第二營營長陸軍炮兵少校楊蓁濫用職權致釀命案請褫革官職以示懲儆等語應照准此令

大總統指令第四十九號令國務總理教育總長據該總理等呈稱擬將教育部秘書徐源叙列五等等語應即照准此令

代理國務總理孫寶琦內務總長朱啓鈐呈據署湖北民政長呂調元轉據鄂北觀察使朱佑保呈請任命潘畇爲秘書應照准此令

令李士銳給予四等文虎章王金綬游敬森均給予五等文虎章此令

代理國務總理孫寶琦內務總長朱啓鈐呈據湖北民政長呂調元呈稱考察屬吏分別舉劾請予奬懲一案除黃陂縣知事陶熠照一員另案核辦署夏外口縣知事王縉才猷卓越器識閎通歷任繁劇政聲卓著應准交內務部以觀察使存記鄖西縣知事尹忠光化縣知事雷震緝捕勤能輿情愛戴應均給予六等嘉禾章署大治縣知事王岳炸盡心民事輿情翕然漢陽縣知事姚元祖政治修明從公勤慎武昌縣知事史森辦事勤敏練達有爲黃岡縣知事黎廣潤任事實心才明識練署廣濟縣知事覃兆鵬勤政愛民不煩不擾署嘉魚縣知事彭光熒才識穩練辦事精詳均著傳令嘉奬以示鼓勵卸署荊門縣知事金光灼貪鄙不職玩欵潛逃業經在滬拿獲解鄂押追卸署京山縣知事熊定韜性情褊急辦事莽鹵卸署孝感縣知事董秀成溺職營私民不堪擾派委調查復敢以賄營求據委員舉發有案署京山縣知事杜宗預辦事荒謬毫無振作卸任嘉魚縣知事董來霈骫法營私酷嗜烟賭卸署建始縣知事方作舟科員舞弊扶同徇隱被控查實業經交廳提審荊門縣知事陳邦彥禁煙不力玩視要政調署江陵縣石首縣知事魯宗藩辦事操切存心刻薄署崇陽縣知事酆瑞松居心狡詐辦事乖張既據該民政長聲叙劣迹請分別褫職歸案訊辦前來應均交文官懲戒委員會查照辦理至董來霈既據稱有嗜好幷即由該民政長認眞調驗以肅功令此令

據廣東都督龍濟光電稱陽江土匪歷經勦辦副營長李家琡帶隊與匪接戰擊斃七十餘名跟踪追勦中彈陣亡等情該副營長奮勇捐軀深堪憫惜李家琡著照陸軍中校例給卹此令

## 北京專電

●英已獲得寗湘間鐵路佈設權

英國現已將南京長沙間之鐵路佈設權獲得聞當於日內簽定合同

●紙煙稅又將與外商訂約乎

前英美煙公司駐滬代表透麻斯偕同該公司法律顧問巴塞特晉京關於紙煙稅捐問題與財政部交涉現已畧有端倪日內當可訂約

●憲兵擾亂順天時報社之交涉

二十三日午前四鐘半時中國官憲特派憲兵十餘名前赴化石橋順天時報館向日人記者要求查閱是晚出版之該報紙比該記者拒絕不應則肆意拔刀擬向手槍喝禁電話種種脅迫無所不至日公使館鄭書記官聞訊急赴該報館與該憲兵等交涉僅得無事探其原因係二十二日該報載有王占元退兵武昌之說內謂官軍月薪不過八元而狼匪薪金則每月二十五元是以官軍投入匪軍者陸續相繼匪勢日張等語聞山座公使刻已向外交部嚴行抗議查該憲兵等之暴亂舉動固屬可議然陸軍部及內務部不致咨行外交部而任意主使之跡亦歷然無可掩飾外交部因此恐惶不置現已向陸軍部要求取銷該部所下不法命令

## 東京專電

●舉行秋操計畫

本年陸軍秋操決定在張家口及其左近舉行加入大操之軍隊係簡選南方各省軍隊及北方各軍充之守備邊境者不在此內聞大操竣事後將編成陸軍十二旅派充邊防軍以鞏固吾圉云

●山本首相已決意辭職矣

政友會幹部員村野伊藤鶴原等數名日昨往謁山本首相磋商解決政局事宜床次鐵道院總裁山內內閣書記官長亦預議探悉會議之結果山本首相似已決意辭職又聞元田牧野大岡奧田各大臣亦均主張首相之辭職促迫首相內斷諸心弗再猶豫云

●原內相亦將歸隱

原內務大臣於二十一日晚面謁山本首相磋商時局收拾策殆無一定見解唯退志已萌擬卽日上表辭職

●議會奉命停會三日

據至急電日本議會昨忽奉命停會三日

●政局之解決有期

又據別電豫算案遂不成立內閣遂卽奏請將議會停會三日以示懲戒昨蒙允准卽日命令停會聞政府擬將議會開會期限不再展緩儘行閉院內閣亦一時實行總辭職相機再出從新組織以遂素志

●日內閣聯袂辭職

日內閣總辭職事宜定於本日(廿四日)正式佈

●元老合議將保荐後繼內閣者

山本首相對於後繼內閣並未推荐何人聞繼內閣者當在元老會議議定保荐

●海軍大更動之發表

海軍武官之大更動本日宣佈武田松本兩中將均免官財部止下有馬吉松島村等各將官均被更任

●兩大會社社債列入追加預算之決定

南滿鐵道會社社債二千萬東洋拓殖會社社債一千萬兩案列入追加預算一事已經承認

●清浦顧問官與山縣元老

樞密院顧問官清浦子爵昨日往謁山縣元老密商要事或謂新任內閣者爲清浦子爵

●償還國債一千萬元

政府本日償還國債一千萬圓此事並未影響于金融界

●東電會社外債之成立

東京電燈會社招募外債現已成立

## 要件

### 殖邊銀行招股章程

條● 本銀行股本總額二千萬元分百萬股每股十元以六十萬股用無記名式一百四十萬股用記名式無記名股票無論何時不得超過記名式股票之二

條● 本銀行股券記名式與無記名

七條 本銀行……第一次股金

第八條● 本銀行第一次收股先製收條俟第二次繳股時再換給股票及純利摺據

第九條● 本銀行非開業營業不提用所招之股

第十條● 本銀行創辦經費規定十萬元名爲創辦股概由籌辦員擔負其創辦股章程另定之

第十一條● 本銀行股東責任以其所承認或接頂之股分銀額爲限

第十二條● 股分倘係數人共有時其共有者應推定一人爲主直接行使股東權利

第十三條● 股分脫讓時除無記名式外須向本銀行註冊過戶並更換股票姓名

第十四條● 股分票有遺失時股東得聲請補給其補給章程另定之

第十五條● 本銀行每年所得純利經股東總會決定呈明財政部後勻爲十成以兩成作爲公積餘始分配股東

第十六條● 本銀行設有虧賬不得以股本作爲紅息

第十七條● 本章程自財政部批准之日實行

▲王樹枏

直隸新城人字晉卿年六十餘前清進士在四川歷任知縣後因事被劾旋受知於張文襄在甘肅督署充當幕友後改新疆候補道曾署新疆布政使今由新疆當選爲約法議員

▲王祖同

河南唐邑人字肖巖前清翰林充山西主考復任廣東江西知府河南諮議局議長革命後爲河南民政長今由河南當選爲約法議員

▲莊蘊寬

江蘇陽湖人字思緘前清時曾充邊務大臣係幕僚出身革命起義後爲江蘇都督現充浦口督辦今由江蘇當選爲約法議員

(未完)

奉天東華門大街 電話二一二四 藤田洋行
奉天鐘樓南 電話二一一四 藤田洋行支店
奉天小西邊門裡 電話一一一九 藤田鐵工廠
各園戲 陽歷三月
天仙
開明
豐慶 本園開設
花笑 小 赫 素 琴 紅 梅
仲苑

# 民國要聞

## 約法會議要聞

▲議事之範圍 約法會議業經開會該會議之任務據大總統明白命令本係修正約法及其附屬法律唯關於附屬法律之範圍迭經大總統與東西各顧問再三討論業已大概決定者如下(甲)約法修正之要項(一)大總統職權之修正(二)國會職權之修正(三)閣制之修正(四)制定憲法機關之規定(乙)附屬法律之要項(一)憲法會議組織法(二)國會組織法及議員選舉法(丙)此外交議之要項(一)中央官制及地方官制案(二)地方自治機關之組織(三)省制之存廢案

▲修改主旨 前所舉之議事範圍不過僅就約法之具體言之而修改時猶必受有一定之標的即所謂主旨是也關於修改之主旨聞美顧問古德諾氏又有一條陳大概謂此次之約法會議與美之費德拉費亞會議組織正同自應仿美之先例大總統在約法上之位置必須强固又謂中國向無議院之習慣今日促欲議院爲强有力之發達而期其在政治上佔最高權力之地位實未易言也且中國舊日之君主大權本自歸於中央一旦驟從根本上改建勢不如一盤散沙不止若採用美制國家大權提歸政府行政部有活動之權能而國家亦即可食共和之實利云云聞大總統嘉納雅言已將此種條陳提交該會議備查將來該會議或即本此以爲修改之主旨蓋在意中云

▲新國會之酌奪 約法會議既已開幕新國會之發生即將濺之爲導綫自舊國會停閉以來局外人多方揣測殊未知大總統重視國會之心始終未嘗少減但因舊有國會非從根本上大加改良實不足與謀國是故用是修正國會之組織法又爲新國會之先決問題茲聞大總統因此問題將來提交約法會議時果據何種制度爲標準特於日前召集一般法學巨子各高等顧問討論改組辦法據各員之主張大概第一義即趨重於一院制其理由謂我國人民階級既不似列國之顯然畫分即無設兩院制之必要第二義選舉方法亦不必限定純由民選總以一部分民選一部分由總統及各省長官指派爲宜至名額之多寡職權之範圍亦須大加限制大總統亦深以爲然並責令各說帖詳加核閱後再提交約法會議議決施行云

## 白狼最近計畫之披露

鄂都督近據探報云白匪現不由皖出鄂長江經寶探報云五省聯軍實則別有所圖緣近日黨人首領以現在長江各省黨人根據盡失縱使白狼拚命竄出江皖而政府力足調兵平之與黨人毫無利益因派前充南京總統府之侍衛許某賚書至商城命白狼參某長凌樾(此人曾充臨時參議員)與白磋商復返南陽侵襲湖北鄖襄收集鄂中裁兵土匪厚增勢力然後攻取川陝滇黔諸省該地均崇山峻嶺或激流險灘交通不便用兵極難俟政府調集前軍往則東南空虛垂手可得白狼聞命即率大隊竄回鐵路以西現在一面擾鄂一面已越過荊紫關擾陝皆依其計畫而行云云段督得此報告已據情密電政府防維矣

## 大總統評論大小官僚之心理

兩禮拜以前中央政界中頗有暗潮有出死力以爭位置者經大總統宣言不輕易更換各重要人物後此風頓息刻聞現在無人敢在大總統前表示某部分事應如何辦法以露其欲得某席之意亦不敢利用報紙及連合同氣互相援引日前大總統對人云現在做官的無不望借欵成立小官爲官俸計大官則另有目的言之殊堪痛恨云云

▲戚省長受驚記(江西) 江西戚代民政長到任後每日規定見客兩班其有經驗才學優長者擇要筆記以備擇用於十三號早晨見客八人內有陸軍小學堂學生劉九榮派在座以爲戚氏不恭狂言質問滿坐皆驚竟敢加暴行於省長將戚氏小帽摘下掛落眼鏡以致秩序爲之擾亂戚氏恐其帶有危險物品當令衛兵檢查之後發交警廳從嚴訊辦聞閻廳長以其心疾久醫未愈應不爲罪擬懲從寬保回管束云事後戚代省長通函各機關云行政公署爲全省民政總滙之機關簿書鱗集本民政長鷄鳴而起披閱案牘日昃弗遑愧無穆之對客批答之才竊慕中郎倒屣迎賓之雅諸君子投刺晋謁有懷欲陳自非地方要公苦難隨時接見前曾啓告屬候序傳本代民政長於每晨依次延請博諮周諮藉覘才識乃今晨見客際之有前陸軍小學堂學長劉九榮者位次第八本代民政長甫與首座接談該員遽攘言罵坐振袖奮拳類灌夫之使酒似淮安之攘臂以其狂妄本擬重懲同坐者僉稱其夙有神經病姑發警廳察訊果心疾頓作則情尚可原若有意肆橫當按律擬辦云云

▲大批靈柩何來(湖北) 十四號有大帆船一艘裝運屍槼槼柩乘風破浪向上游而駛經過鄂垣平湖門外汎岸爲調查員所見即以電話報告警廳長請示該廳長恐其藏有軍火立電令警察六署長沈毓鍾帶隊會同水警一署梅署長派警船二隻赶至江心勒令泊岸檢查計共有四十三具均裝有屍據船主鄧由貴供稱此皆上年南京戰死之湘軍由上海某造紙廠雇其裝往岳州湘潭等處且出護照一紙及蕪鎮滬各埠關查驗証據呈閱幷云有四棺曾經啓驗該署長以事關重大如內中有數棺藏匿軍火爲禍已烈爰將人船一併扣留呈請廳長轉禀都督核辦大約難免不一律啓驗也

▲禁止外人在京航空(北京) 粵人某與美國人擬在北京試演飛機據總統府軍事處謂中國未有航空規則之頒布無論何人不許其在京師附近之五十華里以內飛行並聞一面已向當事嚴行取締云

▲浙川縣失守之不確(河南) 日前都中盛傳河南之浙川縣有失守之說茲據可靠消息十七日段芝泉兼督尚有電致政府聲稱查明浙川縣並未失守唯旅居西人十七名欲赴南省游歷恐道中遇險請田作霖君派遣軍隊護送出境云云據此則浙川失守之說自係訛傳

## 改省有分期入手之消息

省制問題發生最久而迄未決定昨得可靠消息謂此件自始經提議時即有反對者嗣由中央擬自邊省試行而各邊省都督又多電請暫緩實行近聞大總統對於此節亦不主張過急擬分定三期辦理(甲)第一期由直隸入手漸次推廣揚子江流域各省以便漸次南趨(乙)第二期由內蒙入手再次則東三省西趨陝甘各省(丙)第三期由雲貴入手再及川邊並於各邊省改革以前擬先設法開通民智及剷除阻礙交通各事宜云

## 五路聯絡實行有期

交通部所轄之五大鐵路聯絡運輸迭經會議訂定規條呈部核准刻奉部令飭准于四月一日一體實行如有未盡事宜俟下次會議再行修改云

## 修改海關稅則之展期

修改海關稅則一節英德美各國已表示同意惟此次修改其目的在實行值百抽五故當先調查眞確物價方有把握現上海全國商務聯合會以此事非一時所能辦到日前曾電政府展緩修改稅則期限俾得從長調查物價茲將原電錄之如下此次修訂海關進口稅則奉令調查五年內進口貨價已經上海總商會舉定專員調查非數個月不能竣事本日聯合會集議應電請展緩修訂稅則期限俟詳細調查報告再行會議事關國稅收入之盈虧商務交易之興衰甯從詳細伏希採擇云云政府已照議展寬修改稅則期限矣

## 約法會議將設旁聽席

據約法會議秘書廳消息此次約法會議係屬造法機關與政治會議不同故設有中外男女來賓及新聞記者席日前報載不設旁聽席之說尙非的確

## 警備隊之管轄權限

各省警備隊係於陸軍師團之外拔戴自成一隊其性質專爲彈壓地方防緝盜匪故以直接隸屬民政長於事實上較爲便利惟現在各省都督兼任民政長者頗不乏人中央管轄權限未易分晰因之日前內務部與陸軍部曾各發部令及通電一責成民政長一責成都督此事面請大總統決定大總統飭交國務會議妥爲酌定本日國務院會議討論良久聞以其與兩部均有關係自應均有管轄權限其都督未裁撤省分亦須有共同指揮之權責云

## 財政部聊可解渴

周總長於前數日因各處請欵之電紛至沓來甚形焦灼且有派員來京守領者其中以軍餉爲多刻不容緩達二百七十餘萬之多甚盼與某銀行所訂之一千萬磅小借欵即日成立藉資周轉無如條例過苛尚未成立不意中法銀行之墊欵竟於上星期五撥交五百萬元到部即將此項墊欵暫爲移作各項軍餉所有各處派部領欵各員均經如數領到已於昨十六七兩日陸續出京矣該部已將撥解數目開單呈請大總統核閱並聞所餘之欵爲數已無幾矣

## 大總統再飭勦白匪

白狼之亂行將勦平惟該匪於敗竄之餘尚有傷及外人情事大總統接電後異常憤恨昨復嚴重豫皖等省飭將該匪餘燼迅速撲滅責令將外人切實保護如再有損傷外人生命財產者即以該都督民政長等是問

## 民政長加會辦軍務名稱之原因

最近政局簡放各省民政長如河南山東等省均有會辦軍務名稱其原因係以各該省均有匪亂情事乃日昨大總統忽有命令加廣西民政長以會辦軍務名目外間以廣西並無軍事頗多疑議刻經調查政府此令雖因廣西防堵越南亂事起見亦非專因軍務其予該民政長以此種名稱係以將來與該省都督接洽軍事不至權限過淸未能與聞並聞將來各省民政長均有加以此項名稱之議云

## 嚴防白匪攻毀鐵路之計畫

白匪近日復令匪首王正金等四面分竄勾通貧民各處影伏爲攻毀信陽鐵道之計以阻官軍交通刻聞被官軍偵悉多方搜捕已嚴加防範云

## 大總統厲行減政主義

大總統近日因財政異常支絀擬決實行減政主義以爲節流辦法昨曾與梁阮兩秘書長會議減政手續必須先由總統府入手始可推及中央各省當議定所有本府各項會議如財政外交軍事條約藏務國防等會議均不許另支經費津貼其辦事員亦均由秘書廳庶務處等員兼辦云

## 白匪最近之行踪

政府昨接報告白狼此次西竄時浙川廳先事預防幸護安堵最受害者爲豫鄂兩省毗連地方惟以紫荊關爲最甚又西竄一股中之頭目其姓名爲孫玉章云

## 免考知事審查之名單

此居由各部總長及各省都督民政長保薦免考各員現已由國務總理及內務總長審查之後已將應予免試之一百二十員呈請大總統批准交內務部註冊矣其名單如下

章同湖南長沙人 嚴正烺湖北黃岡人 朱達溪安徽壽縣人 霍型武山東津縣人 辛漢江蘇江寧縣人 王國鐸江西東鄉縣人 舒樹基浙江奉化縣人 錢恩溥浙江紹興縣人 趙恭寅浙江紹興縣人 方頤烈江蘇儀徵縣人 金世和江蘇江寧縣人 周鈞江蘇吳江縣人 朱元炯浙江嘉善縣人 郭曾程福建閩侯縣人 沈廷鑑浙江吳興縣人 張振聲安徽合肥縣人 余重燿浙江諸暨縣人 張炳炎奉天遼陽縣人 李杜四川巴縣人 儲南强江蘇宜興縣人 倉爾楨河南中牟縣人 李曾麟江蘇江都縣人 丁春膏貴州平遠縣人 陳藝江蘇宜興縣人 戚思周浙江嘉禾縣人 葉徽浙江杭縣人 王經燦安徽鳳陽縣人 馬振儀安徽桐城縣人 王佑湖北羅田縣人 熊墳江西高安縣人 朱正元安徽壽縣人 湯文煥江蘇上元縣人 王沛浙江杭縣人 郭以保浙江蕭山縣人 陳光濟四川合江縣人 李懋春奉天瀋陽縣人 左坊安徽涇縣人 楊樹藩湖北沔陽縣人 沈嚴江蘇陽湖縣人 張祓湖北[illegible]縣昌人 鄧日瑞山東海陽縣人 王丙彝山東濰縣人 顏紹澤廣東連平縣人 方飫福建閩侯縣人 周志忠奉天新民縣人 汪鴻孫安徽盱眙縣人 朱是浙江杭縣人 吳文炳安徽桐城縣人 孫壽臣山東歷城縣人 張允臻江蘇儀徵縣人 顧珽河南開封縣人 粟宗琦廣西臨桂縣人 吳榮萃江蘇六合縣人 孫逢吉安徽桐城縣人 楊溶直隸曲陽縣人 東保成順天大興縣人 李固基四川華陽縣人 白抵順天通縣人 陸家駒江蘇吳縣人 葉學韓江蘇江寧縣人 陳嘉言安徽靑陽縣人 許寶荃浙江杭縣人 李傳煦山東肥縣人 邵元瀚浙江餘姚縣人 佘耕禮四川新都縣人 王桂壽浙江紹興縣人 牟家嘉山東日照縣人 念梅蔭山東堂邑縣人 嚴瀚安徽桐城縣人 溫鍾洛浙江紹興縣人 朱佩蘭直隸滄縣人 郭進修直隸天津縣人 郭存約山西崞縣人 陳常驊福建閩侯縣人 趙毓衡安徽懷甯縣人 王懋官直隸密雲縣人 汪懷瑜安徽亭縣人 馮翼廣東南海縣人 尹宏慶山東高唐縣人 劉煥安徽鳳陽縣人 張肇瑞河南開封縣人 朱珩廣東花縣人 吳浙埜紹興縣人 舒翊安徽懷寧縣人 潘毓楷直隸鹽山縣人 劉慶鏞江西南城縣人 陳先甲四川華陽縣人 惲金堂江蘇武進縣人 鄧邦造江蘇江寧縣人 習良樞江蘇南通縣人 魏楨湖北嘉魚縣人 葉爾虔浙江杭縣人 夏仁溥江蘇江寧縣人 沈臧壽江蘇海門縣人 梁石蒔廣東梅縣人 張鼎治江蘇太倉縣人 徐象先浙江永嘉縣人 袁勵衡順天宛平縣人 胡發琮江西興國縣人 張鳳彩河南洛陽縣人 舒渭濱安徽懷寧縣人 任祖瀾山東高密縣人 楊恕祺山東長清縣人 吳麟昌江西南昌縣人 陳德慈江蘇儀徵縣人 趙孚安徽太平縣人 張泰封安徽建德縣人 樂紹奎雲南江川縣人 李繼璋山東濟寧縣人 譚奎昌山東歷城縣人 熊仕導安徽鳳陽縣人 原秉密河南溫縣人 陳以豐江蘇江陰縣人 鄭陳琦安徽廬江縣人 周安康廣西臣桂縣人

## 淸眞先生遺事(續)

海寧王國維

▲揮麈餘話卷二 周美成爲江寧府溧水令主簿之室。有色而慧。美成常欵洽於尊席之間。世所傳風流子詞。蓋所寓意焉。中署詞中新綠待月。皆簿廳亭軒之名也。兪義仲云。案明清記美成事。前後牴牾者甚多。此條疑亦好事者爲之也。御選歷代詩餘詞話。引此條作主簿之姬。疑所見別有善本也。

## 小說　回頭岸（九）

我必重々謝你　老媽兒當時遂進了裏屋　與那婦人　小聲兒說了半天話才出來對金生道　請先生到裏屋裡坐罷　金生遂進了裏屋　與那婦人對面兒坐下　那婦人道　我的宗旨　先生諒已知道　方才老媽子和我說的話我已經料酌過了　但我們要做　今日我先同你到棧　把我的金銀首飾　全都帶去　等你多喚回老家的時候兒再拿這些個東西　這兩天我爲甚麼不留你在這兒哪　因爲此地的人色太壞　拿姦捉賭　是常有之事　再者隔壁　還有個無賴子毛二　也是個不安本分之輩　說話之間　那婦人遂從床底下　將小皮箱兒拿出　打開叫金生看　但見箱子裏的洋錢　左幾封　右幾封　還有許多金鐲首飾　遂說道　這個箱子是跟我走的　我不說謊罷　金生笑道　誰說你說謊啦　你就是一文錢沒有　就像你這樣兒的人品　也值不少的銀子哪　那婦人又道　我還有一個法子　如其你客棧裏　我不便去　我們就擇個日期　一同動身也可以　這兩個法子　由你自便　再說金生　遇到這樣兒如花似玉的佳人　怎麼捨得擇日再來　又恐怕從中生變　惟有今日將他接到棧內　眼前既取了樂　人財也全穩當了　自己當時拿好主意　遂即說道　我們就今天一同走能　那婦人見他如此說　遂帶了小皮兒箱　就同金生假意悄悄兒的出了門　老媽兒送到門口兒　二人遂叫了兩輛東洋車　一直拉到客棧　二人進了房間兒　那婦人忙將小皮箱兒藏好　二人于是又談了些個彼此家中的情形　這時金生在燈光之下　看那婦人秀美天成　比初見時更覺有情　急欲求歡　說道　我們睡罷　那婦人故意的說道　你既要我爲續弦　自然應當到了你家裡　正式成親　才是道理　不過此時我要是不同你來　你是決不信我的　金生道〃目下自由結婚　也就不拘那個俗禮了　那婦人笑道　你今日一定要如此　須將你這回所帶來的銀錢　全拿出來存在我的小皮箱兒裡　我倒並不是要你的錢　我怕的是你到別處兒嫖去　半路兒把我仍了　金生當時急欲成其好事　豈敢不答應　心中想道　他的錢財　全已帶在我這兒　我又何必怕哪　但是未便全交給他　一時要用費事　又沒有零碎的鈔票　當時遂摸出一千兩的銀票　交與那婦人之手　那婦人拿到燈前看了一看　遂放在小皮箱兒之內　遂說道　你要用跟我要就是了　二人于是寬衣就寢　那婦人將一千兩銀票誆在手內　心中十分歡喜　遂將那柔軟体操工夫拿出　金生是非常的得意　直到第二日十二點鐘　方才起來　按下金生不題　再表李士敏　這日由外面回來　聽得棧房裡的茶房　彼此低聲兒密語　說一回　自己心中很爲疑惑　不知他們談的是甚麼事　遂悄悄兒上前問道　你們今日所談何事　棧中人遂將金生　同了一個女人到棧來住的話　說了一遍　遂又說道　我們看那個女人　不像他的女眷　李生道　他的家眷已死　這個決弄不出好來　等我問問他去　話猶未了　忽聽金生的房門已開　茶房進去送茶　金生到外邊大便　李生遂將他　招呼到一間別的屋子裡　問他這個姑娘　從那兒來的　他遂將一切的情由說了一遍　李生道　你這個當　又上了個不小　如今你已經去了一千兩啦　還沒了結　他還想你的存款哪　你千萬不要再上他的當了　你如不信　三日之後　一定要出事的　金生此時聽了　心中未免不信　二人遂各散去　金生回到屋內　遂招茶房道　由今天起　每天給我們開兩個人的飯食　茶房答應道　是了　從此金生與這女人寸步兒不離　終日在房中取樂　心中十分歡喜　那個女人的老媽兒　也常到棧內來探望　其實是暗地裏通信的　金生那裡知道　不想到了五六天上　就來了三個人　進了客棧　便問有一個姓金的　住在那個房間兒裏　咀裏說着　就一直的奔金生的房門口而來　原來那個老媽兒　（未完）

# 爾有瘋濕否

## 尊夫人有婦科症否請觀香港夫婦之症如何治愈

數千萬人尋求樂趣無論一家男女父子母女老幼皆由韋廉士大醫生紅色補丸而得焉即由香港文咸街十一號區俊南家中夫婦二人獲愈情形可爲證左〇岐丰南北行進出口司事區俊南君來函云〇一年前余曾患瘋濕重症足節脚腕膝蓋均屬疼痛異常因而胃納呆滯瘦弱不堪日間頭目暈眩夜晚睡不交睫大便塞結小便短赤臭氣難聞醫治二月之久痛苦毫不稍減幸而余友力勸購服韋廉士大醫生紅色補丸余從其勸服用未久即覺余友之不謬因痛苦驟減頭暈亦去小便淸潔胃口腹原體量加重屈指六星期之久竟得十分全愈〇余妻素患月信不調甚至十星期之久不見行經迨余症全消之後即將韋廉士大醫生紅色補丸與余妻服之今則月經有序康健有力自新婚以來未得有今日之樂趣也〇韋廉士大醫生紅色補丸專治凡由血軟弱不潔或腦筋衰殘之各疾即如瘋濕骨痛　腎尻酸痛　筋糸疼痛　胃不消化　皮膚諸恙　血薄氣衰　婦科各症　此丸凡經售西藥者均有出售或直向上海四川路八十四號韋廉士醫生總藥局函購每一瓶大洋一元五角六瓶八元郵費在內

區俊南君玉照

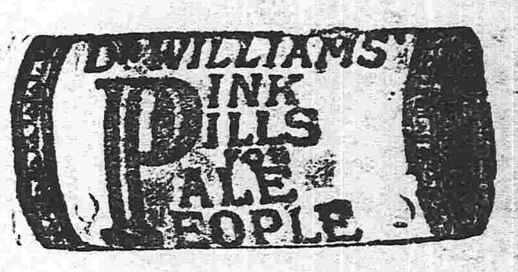

區俊南夫人玉照



# 直隸萬芝堂宋家藥局

## 蓯茸補腎丸

此藥以參茸爲君參乃靈草大補元氣鹿乃仙獸貫通百脲培養氣血之擘藥和爲丸劑善補男子腎寒精冷陽痿不興與而不久精神短少腦髓空虛腰疼頭暈耳鳴眼花筋骨痿弱虛勞咳嗽以及婦女經水不調下元虛冷赤白帶下久不受孕孕而不固常經半產腰腿疼痛骨蒸勞熱等症服此藥添精神懷頸色壯陽種子延年益壽此藥每匣價洋貳圓每六匣拾元

## 立止咳嗽藥

本堂宋醫祖傳成方嵩治男女老幼遠年近日諸般咳嗽虛損勞傷等症此藥善能止嗽定喘清痰養血痰中帶血不論年深傷勞咳嗽肺虛痰喘睡臥不安飲食少進內傷外感肺經不清此症管保去根永不再犯此藥能補能和能清能散病輕者一兩付即愈服此藥立見功效百發百中每付價洋四角十付價洋三元五角整五付價洋一元八角言無二價

## 神效虎骨藥酒

此酒專治男婦中風中寒左癱右痪半身不遂手足麻木筋骨拘攣口眼歪邪腰腿疼痛步履癱難以及小寒疝氣積冷痛等症速飲此酒立見奇效每瓶銀元六角

## 開胃止痛丸

此丸專治男婦老幼心口疼胃腕痛食水停滯鬱氣脹滿寒積冷痛癥痕痞塊嘔吐惡心肚腹乍塞乍痛噎膈翻胃噯氣呑酸不論新久皆可服之百試百應每付二丸價洋三角言無二價

## 老山人蓯膏

大補氣血開胃健脾　每瓶價洋一元

## 眞正虎骨熊油膏

專治腰腿疼痛手足麻木　每張價洋三角

太醫院宋醫考驗立案發給執照官准舖戶代售此藥各省府廳州縣均有代售

奉天省四平街雙合德代售鼓樓南大吉祥茶莊代售鼓樓北福陞書局代售本堂開設直隸省昌黎縣南街門面三間便是

▲各埠代售處▼

安東縣福源永　吉林省興順恒　長春裕升慶　開原增益昌　錦州福順長　東平縣德順興　寧遠州順興德　虎獐屯振聲海　農安縣玉名順　遼中縣永升當　鎭安縣協成順　懷仁縣長隆泉　營口人和昌　大連天和盛　大孤山中和益　遼陽利順德　田庄台義增恒　康平縣玉成台　長春府祥順德　千金寨德源通　八面城同義興　芝罘豐泰成

大連三義成　伊通州敦升當　營口廣順號　昌圖府灝昌和　新民府利順東　阿什河福升堂　公主嶺德陞隆　海城天馨齋　磐石縣興合當　法庫門德生永　哈爾濱雲昇堂　雙城府乾順西　本溪縣張碗舖　蓋州恒裕堂　公主嶺永興盛　岫巖州興聚祀　北林子義升東　通化縣大通當　寧德縣泰和厚　奉化縣德聚源　牛莊淮隆益　天津工業售品所

山海關萬源店　山城子源恒泰　通江口義豐隆　義州永豐號　西安縣春發長　騰鰲堡萬興源　西豐縣東興順　鐵嶺永慶東　鶯鷺樹廣隆億　海龍府鴻興合　大東溝泰盛恒　哈爾濱天增源　綏中縣永增興　朝陽府福德厚　寧古塔元吉當　廣寗立發號　大石橋日陞宏　郭家店永興茂　孫家台增益昌　鳳凰城益豐公　瓦房店茂盛　東旅順德太號


## 聲明指地詐財宜防

西豐縣金麗泉因敝東王宅在東西流領有荒地並領東平縣城西拉拉河子地開墾多年本無轉售之意近聞奸詐之徒冒充王宅管事人指賣地爲名到處騙財在高明諸公看破奸計不墮其術中至於不知來由者容易輕信誑言倘或受人詐騙決不與敝東相干特此聲明祈共鑒之

西豐金麗泉謹啟


發售東西兩洋紙張花旗打連大布洋線各樣油墨發行

# 光明洋行

總行　大連大山通第三十七號（電話六〇一號）

分行　奉天大南門裡（電話二一九號）

分行　長春出門裡（電話八七號）



# 奉天志仁堂官准專賣雙層化積膏

夫積聚一症緣由氣血凝結而成病雖小世人患者實多其症無定位或在胃口脇下或在肚臍小腹或因寒因氣或因血瘀氣滯痛疼者或飲食前後疼痛嘔吐不食或晝夜疼痛氣息短促者甚至經累年月苦楚難堪醫界中膏品雖多率皆驅寒止痛之小效從未有化積消瘀而除根株者蓋皆藥品龐雜研究未得當耶鄙人專於積症博採中西醫理悉心研究數載始得特別方針方敢發明新法不惜工本精並此膏購者咸稱奇效銷售近遍三省遠及京都北洋非有實效實驗斷不至此治症　此膏專貼男婦氣積血積寒積食積心胃疼痛胸膈氣滿氣逆不舒噎膈反胃氣瘕水癥癥瘕痞塊痢疾泄瀉腎寒腰疼疝瘕筋骨麻木手足不仁婦人經脈不調赤白帶下子宮寒冷久不孕育製小兒乳食疳痞虫各積偏墜等症　貼法先將膏藥烤開一張將紅藥面撒於中間貼患處次烤開膏藥一張將白藥面亦撒於中間附在先貼之膏藥背面上即是雙層貼法所以先用紅面爲引入肌膚之先鋒後用白面爲接應驅病之督隊兩張加貼似聯軍進行則協力齊攻搗其巢穴方能操必勝之權故用藥如用兵醫法亦如兵法之云爾此膏收效甚速少則五六日多則十餘日積消聚散誠膏中妙品也

## 各城代售處

騰鰲堡萬興源　天津滙源長　山海關德盛隆　吉林洪順源　卜魁慶泰興　錦州府益興公　奉化縣富盛泉　岫巖興聚和　復州德益厚　鐵嶺福合盛　東平縣三文達　營口義興成　法庫廳廣玉昇　懷仁縣德泰元

本溪縣德慶長　海城縣同春茂　廣寗世興德　公主嶺福德廣　莊河德隆棧　遼陽天合正　安東縣豐泰益　新民府福賜生　長春府文孝堂　昌圖府萬發和　大連福盛號　牛莊天合興　蓋平縣恆昌德　西安縣增福盛

千金寨萬豐源　開原縣豫豐長　八面城順興當　西豐縣鴻源湧　懷仁縣興德東　鳳凰城恒意德　懷德縣大順昌　撫順縣天增源　義州寶增湧　山城鎭餘慶齋　遼源州鎔記洋行　大孤山豐泰利　鎭安縣世興德　寬甸公順盛

北京工商部註冊奉天民政長備案警察廳佈嚴禁假冒總商會分行各會保護如有假冒請官懲辦



奉天附屬西塔大街二丁目　貯炭場　電話二〇九番

千代田生命保險相互會社奉天代理所

大倉組扱火災保險申込

本溪湖炭各種燋子販賣

# 大昌煤局



# 奉天老萬德堂中外馳名

本堂開設大南門裡業經醫學立案支號北京總廳醫官考方驗藥批准立案民政部註冊

▲世傳參茸百效丸　此丸當治腎水不足夢遺滑精陽萎不舉腰腿疼痛精冷精滑不能種子等症每盒壹元貳角大盒五元

▲秘製止嗽一點丹　此丹當治肺經咳嗽勞傷咳嗽氣虛痰喘咳嗽痰帶血等症每付六角每封五元

▲崇門參茸虎骨酒　此酒當治筋骨麻木腰腿疼痛半身不遂口眼歪斜腹內寒積疼痛不止等症每瓶四角每大瓶二元伍角外城大瓶三元小瓶伍角

▲神效婦科補血丹　此丹當治婦女諸般虛症勞傷咳嗽午後發燒兩脇膨脹經水不調赤白帶下崩漏不止腰腿疼痛子宮虛冷經閉不通等症每盒一元貳角大盒伍元

▲平胃安痛化積丸　此丸當治男婦胃腕不舒氣滯疼痛五積六聚遇寒即犯逆氣郎發如服此藥立愈每付五角每封四元

▲癬疥兩種龍金水　此水早以馳名當擦諸般癬症疥毒無論輕重一擦斷根永不再犯每瓶五角

▲頂上虎骨熊油膏　此膏當貼筋骨麻木腰腿疼痛腹內寒積小腸疝氣等症每貼三角每大貼伍角

▲秘製五寶淨毒丹　此丹當治五淋白濁楊梅下疳魚口便毒等症每盒六角以上諸藥言無二價

◀各省賣藥處▶

卜魁慶泰福　哈爾濱義昌信　復州永發祥　輝南廳天慶東　吉林洪順源　盤石縣福隆魁　朝陽鎭東慶長　金州天德昌　西安縣永興長　西豐縣永豐厚　東平縣三文達　康平縣三合網　長春縣興順長　柳河縣義興成　三城子六合號　烟臺義盛源

海倫府祥發東　綏化府廣源東　海龍府雙合興　呼蘭府同昌永　洮南府福順興　通化縣德盛醬園　法庫門振興東　綏中縣慶瑞東　普蘭店謙益成　鎭安縣世興德　廣寗世興德　牛拉門德興永　錦府景隆茂　懷仁縣興德東　新城府世昌恒　劉二堡復興隆

大連協茂盛　昌圖府萬發合　開原廣聚昌　奉化縣德茂齋　鐵嶺天德亨　遼陽興隆成　海城福盛慶　牛庄天合福　蓋州謙利成　營口廣順棧　岫巖義興長　莊河德隆棧　大孤山長豐德　安東縣東益增遠　鳳凰城益增源　本溪縣東盛和



三醫院廣告

奉　德國已到各樣帽子大

永清照相館

本號開設奉天大南門裏　專作兌換各埠銀行鈔票匯兌

特別廣告

小兒解熱新藥

# 歐音(オイン)

七才未滿之小兒對症之妙劑効驗如神

專治風熱肺炎流行感冒百日咳嗽間歇熱時

▲價目　壹角　兩角　參角

發售處　日本大阪丹平商會藥房　滿洲大連日本賣藥會社　大連奉天誠昌洋行藥房

# 東洋無匹 眼科靈藥

總治時行目疾火熱眼症眵黏腫痛白翳青盲赤筋胬肉乏疲難開羞明畏光迎風流淚視物不明等所有一切眼症均點用此藥水應手奏効神奇無過於是

調劑老舖日本大阪　參天堂大藥房

# 高樓大廈萬頃良田若無兒女家實何在乎

常飲中將湯安然而得子爲其母的人

藉偉大之力愛如掌上之珠其樂無窮矣

# 未得子之婦人心欲求產子立飲中將湯勝如拜佛也

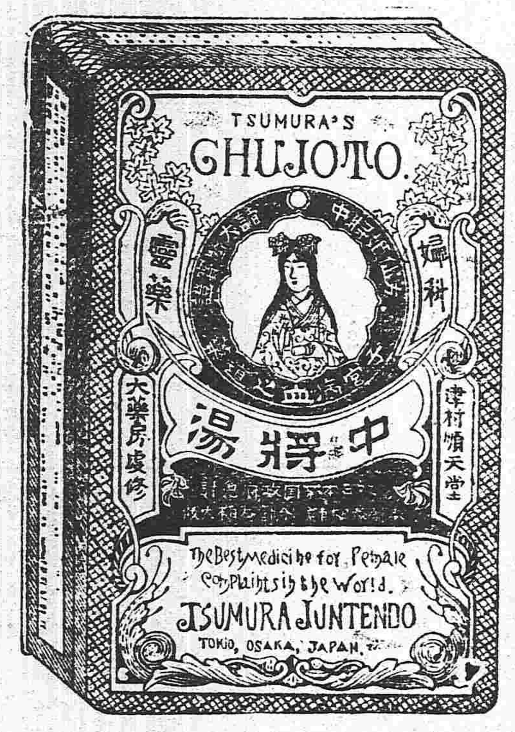

## 中將湯之特色

中將湯調和婦人之血氣、使其血之新陳代謝、補血雖然未產兒女、一經連續飲此何憂兒女之不生產乎

主治功能

●善治子宮各病　●月經妄行立愈　●處女初次行經　●白帶赤帶　●產前產後不可少　●能養衝任調和八脈　●有保腎助陰之功

●善治月經各病　●經水腹痛最效　●月經愆期　●可免小產流產　●能養血保胎　●常服易孕得子　●能治憂鬱病

| 藥價 | |
|---|---|
| 四天分 | 四角五分 |
| 一禮拜 | 七角五分 |
| 二禮拜 | 一元四角 |
| 四禮拜 | 二元五角 |

經理批發　大連市浪速町　日本賣藥公司

●各地藥房均有代售

# 橫濱正金銀行奉天支店

奉天城內四平街　電話十二番

資本金四千八百萬圓
公積金千八百四十五萬圓

總店　橫濱

支店　神戶　東京　長崎　大阪　倫敦　里昂　紐育　桑港　孟買　布哇　哈達　哈爾　香港　上海　長春　安東　北京　大連　旅順　營口　遼陽　鐵嶺　天津　漢口

# 華興東 廣告

本店專售華興東烟煤白麵白糖以及日本北海道所產各項海產物品一概廉價出售

請看 華興東煤火力極烈煤烟甚少且耐久而不存樵炸定價尤廉于工業上用之最宜此煤係本店一家販賣別無代理之處概以馬車拉發不零售

奉天車站前滿鉄租房夕號第二層

內外海陸物產貿易商　華興東 謹白

各地出售所　大連　營口　安東　長春　長電話一一六號

▲如願毫發代賣請移玉敝店面議可也

# 健胃 太田胃散 壯腸

本堂虔製胃散寔係家傳秘方屢試屢驗奏效如神苟重衛生諸君常用此藥可也須於飯後服下必能兒化食物壯胃補體

本劑專治脾胃虛弱食慾停滯吞酸噯雜胸膈鬱悶或多食油膩生冷宿食不化攻衝作痛口吐清水噯氣遲發不止或口臭難聞夜臥不安口角流涎臟胃諸病能解酒毒併治船暈嘔吐水土不服等症極有効驗不拘男婦老少俱用此藥一服每服一匙放在舌上溫水送下重則二服即愈凡十五歲以上減半分服七歲以下再減半或用糖泡水送服如過症每日須四五次送服無不奏効真養胃衛生之至寶也

每罐　極大(廿一天量)日洋伍角　大(十二天量)日洋參角　中(七天量)日洋兩角　小(三天量)日洋壹角

經理批發　大連浪速町三丁目　日本賣藥會社支店

# ▼常言曰 人有旦夕禍福常自誠安!!

# ●少時不慎壯年貽禍根

▲小孩五內未完全誠之在飲食若有稍懈乍害腸胃百邪乘虛侵犯防之非於嫩時老不克瘉可慎可慎

▲仁丹於化食消毒之靈効夙博寰球獨步之名冀子女健全之成育者常預備仁丹庶莫噬臍之悔宜哉

寰球無二　常備神藥

崇治

●傷寒中暑　●食積不消　●腹疼胃大　●頭痛目眩　●猝倒昏迷　●精神鬱結　●酒醉船暈　●虫蝕牙痛

價目

| | | |
|---|---|---|
| 試服包 | | 日金五錢 |
| 小包 | | 仝拾錢 |
| 中包 | 添呈洋銀藥盒 | 廿五錢 |
| 大包 | 添呈裝鏡藥盒 | 五拾錢 |

各處藥房洋廣貨舖均行代售

# 本店 朝鮮京城南大門通

資本金壹千萬圓

總裁 市原盛宏

# 朝鮮銀行奉天出張所

奉天小西關路北

電話　日長五二一　中分局一八三　所長舍宅日長五二三

支店 出張所　東京、大阪、大連、安東縣、長春、平壤、仁川、大邱、元山、釜山、鎮南浦、群山、木浦、馬山、新義州、會寧、照

凡關於銀行普通各項事務本銀行成可辦理而尤力求敏捷詳確以期無負各界之委托並於中外各通商巨埠設有代理之處以便往來滙兌本銀行發行之紙幣無論與何時皆日本銀行發行之兌換券相同而可按日本銀委券面金額之數目換兌

# ●賽腎內補丸

總發行 奉天延壽堂　分出發行 大連 長春

天洋貨自行車洋車行棧　奉天鐘樓南　電話

## 東三省新聞

▲奉天▼

### ●有裁減兵隊消息

都督府昨接陸參兩部來電謂中央財政拮据萬分各省又不能協助欵項其不能協助欵項者緣軍隊需欵甚鉅勢非由裁兵入手不足以節財流希卽就陸軍或巡防酌裁十分之二以減輕軍費云云現在張都督正召集軍界各員商議裁減軍隊辦法云

### ●吳中將旋奉有期 （慶）

駐洮後路巡防統領兼騎兵第三旅旅長吳中將俊陞前奉電召晉京會商軍政當蒙大總統簡爲洮遼鎭守使於十六日覲見慰勉有加刻正與陸參兩部籌議辦法署具端倪定期二十五日乘車返奉云 （三）

### ●報告財政會議改期

財政部前以經濟困難內外一致召集各省經理財政人員晉京會議開源節流辦法藉資維持本擬三月內開討論會以便表決現以南省各司長尚未至京改爲四月一號張司長翼廷報告省長國稅廳處長一席暫請巢處長担負責任俟議畢卽行遄返接任云 （三）

### ●調查銀錢行號發行紙幣

東三省官銀號監理官談國桓前奉中央財政部訓令略謂本部現正籌議整頓紙幣辦法所有各省紙幣發行實數及發行機關之資產狀況亟應切實調查以資參考茲由本部擬定表冊式樣八種附以說明隨令頒發仰各該監理官迅即轉飭所屬各分官銀錢號趕速編造送由各該監理官覆核無悞轉呈本部以憑察核再各該監理官駐在省分如有發行紙幣之公立私立銀錢行號所有第一第二第五第六四種表式應仰轉飭一體遵照辦理等情查各分號業經分別函令塡報惟各縣屬地方發行紙幣之私立銀錢分號調查殊爲不易茲請省長通令各屬公立私立銀錢行號照部頒表式分別查塡見覆以便彙案轉報財政部云（共）

### ●農商部派員調查森林

關外地大物博一望無垠綠樹農陰環顧千里農商部特派農林司長陶昌善君於二十二日來奉從事調查翌日晉見省長將東省所有森林區域分別甲乙報部備案大約不久即可回京云

### ●張督對于醫學校之忠告 （共）

小河沿紅十字會附設西醫學校教授青年子弟本爲培養醫才而設乃自開辦以來職教各員不思實力推行動輒意氣用事排斥異己擁戴私人置學問經驗於不顧糸統不明何有根柢月餘以來風波迭起賢者去位不肖素餐有退無進成績藐然張督以該校經費籌自大衆忝推鄙人爲名譽會長應負整頓之義務特致函校長囑其竭誠規畫派除私見聘請賢員担負教務輸入智識牖啓文化庶幾或有起色云 （三）

### ●派員攷察陸軍

陳席珍奉陸軍參謀兩部之委派於陽歷二十二日到奉寓在小西關茂林賓館翌日謁見張督趣談良久聞係爲攷察陸軍之成績張督刻已傳知各上級軍官知照矣 （共）

▲遼陽▼

### ●驗契展緩期限

驗契一事縣署早經布告一時各農戶赴署粘換契尾者固屬不少然以遼城地面而論不得謂爲踴躍蓋農民因去歲年成歉收困苦已極現聞已展緩六月是於徵稅之中仍寓恤民之意云爾

▲營口▼

### ●劉廳長銷假任事

警察廳長劉君亞辰涖任已居一年從未曠職日前因母氏身體違和請假回籍侍養數日以遂孝思刻聞母病已痊劉君於本月二十二號當回廳銷假任事可謂黽勉從公矣

### ●科長有調充總長之消息

警廳總務科長王清中自到差以來異常勤奮日前省行政公署某君因省城預警總長一席事繁任重頗難其人知王科長槃槃大才必能勝任愉快故特來函相邀現王君於本月二十四號請假晉省磋商一切想不日卽當發表矣

### ●朱巡官愼重路政

附城村警察分駐所巡官朱德勝君擬請縣署籌募欵項修補通惠門外及豐濟門外（即郞家屯街）之土道以利交通行見出於其途者之贊頌不置已

### ●諸議董熱心勸捐

直隸賓坻縣地方自客歲洪水爲災居民蕩析離居苦不堪言本埠商會協理郭君渙笙與王朗亭君邀集商會諸議董談及直隸災區地方各附近各省籌集捐欵匯至該區施放者勢甚踴躍我輩豈可袖手諸議董聞耗之下皆願限期彙集捐欵以期被災同胞實惠早沾見義勇爲諸議董有焉

### ●禁煙調驗所行將成立

縣知事郭進修君日前飭令鄉警董翰卿君將前自治會議塲改作禁烟調驗所嗣後無論男女凡未戒除者一律傳所調驗以蕆功令聞刻正募集工匠從事修葺日內即將成立云

▲蓋平▼

### ●調查預警

民政長委任調查南路預警委員劉君於日前由海到蓋傳集各區預警定日閱操二十日同縣知事預警總長在城裡操塲逐名查閱聞已將各預警程度情形報告省長矣

### ●整頓屠獸捐

蓋平屠獸塲設立已有三年其先時捐欵經交收捐事務所今已改歸署接收力求整頓所收捐欵存儲殷實商舖查屠獸塲比來弊竇多端今歸官辦荀委賢員主持認眞查察該捐欵定能日見發達也

▲大連▼

### ●模型飛行機競技會

本埠滿洲日日新聞社與日本技師林田拓定於陽歷本月二十二日午後由第一小學校裏邊滿鐵醫院之新築用地開一模型飛行機競技大會凡出技者以二尺長之飛行機模式送飛空中並設立審查員詳定優劣酌給賞品凡入觀及出技者均納會費

### ●星期停市全體否認

取引所信托會社每於星期日停止期市已成定例日前取引人組合開會議時曾提議於星期日將現市亦行廢止當時華商方面之取引多不贊成允許召衆核議再行定奪前日午後四時大進華商公議會召集全會協議據大衆意見以大連爲交通巨鎭買賣交易無日無之從來不分星期與不星期如將現市亦停其中妨害甚大衆人一致反對遂議決星期仍照舊成市

▲安東▼

### ●日警拿獲匪黨

匪黨王雲峯謝寶軒宋奎五三人由大連乘車抵奉又由奉來安以期煽惑人心不意滊車開至鷄冠山驛被日警察看破以其來歷不明當即拿獲交壓車警察解到安埠當送領事署訊辦一經該三匪認供必當轉送觀察署究辦云

### ●分所長銷假供職

探木公司六道溝兼沙河鎭分所所長畢棣生君於一月向理事長請假回籍迄今已逾兩月茲聞日昨晚車由大連旋安次日銷假照常辦事云

▲本溪▼

### ●派員守提庫欵

二十日國稅廳派員二名到縣署守提本邑民國二年徵收田房稅契清賦錢粮等欵現在署內樓息催辦欵項掃數結清聞該欵共計五千餘圓因縣署早經動用碍難繳齊云

▲錦縣▼

### ●指令奬勵獲匪警察

警察南路分駐所巡官王雲甫巡長張鳳錫抓獲盜匪金松林業誌本報嗣經警察長呈報縣知事詳請在案日昨縣署奉到都督民政長指令飭將原辦長警酌給獎勵聞經警察長分別擬奬矣

### ●美人遊歷到錦

日昨有美國人翟瑞安帶同華人韓警廷王林白雲淸等到錦寓在三合客棧持有外交部護照來奉天一帶遊歷云

▲鐵嶺▼

### ●紙幣之爲用大矣

邑工商會所出一角半角紙幣爲通融市面已出萬圓之譜柰仍不敷用現經該會議決再出兩角紙幣數千圓以資流通

### ●警務長下鄉巡視

邑警務長李景陽君於月之二十四日下鄉巡視各分區以便考查各該分區利弊先至東路分區嗣當至南西北三路分區巡視約須一星期始能回所云

▲開原▼

### ●調查預警委員赴昌

調查預警委員高宇風於十九號到開調查一切二十二日公畢乘車赴昌圖查驗云

### ●警察有歸併縣署消息

昨據政界中人云近今財政困難挽救之策必以裁員減薪爲先警察爲地方要政迫不可緩然亦不能不裁員減薪以資樽節昨省公署訂定四月十號各縣警察一律改歸各該縣署設科辦理果如所聞未免太狩消極主義矣

▲長春▼

### ●呈報烟犯罰金

本城地方審判廳日前奉到省城高等廳來電謂民國二年分關於禁煙部分之罰欵及犯案人數所搜之煙土煙膏兩數至今未報實屬非是限文到一月內趕速造報該廳當已遵照辦理現因齊備擬即呈報云

▲吉林▼

### ●發起火柴公司

火柴一物爲人民日用所需近有日本商人土居節等發起吉林燐寸株式會社（譯稱吉林火柴股份公司）設公司於吉林其目的在製造販賣火柴及木軸按照日本國法規定章程共三十條中日兩國商民均可入股資本總額日洋十八萬元每股五十元認股時繳証金三元第一次每股先繳日洋十二元五角事務所設於粮米行貿易公司其發起人擔任之股數如下

| | |
|---|---|
| 土居節 | 一千股 |
| 佐藤精一 | 三百五十股 |
| 上田周太郎 | 二百五十股 |
| 金培榛 | 二百股 |
| 馮芳幹 | 二百股 |
| 王性元 | 二百股 |
| 池田淸次郎 | 二百股 |
| 共計 | 二千四百股 |

▲伊通▼

### ●廣泰昌折耗甚鉅

廣泰昌商舖舊歷年前在長春倒把並在公主嶺批賣期豆虧賠二十萬吊尚未荒閉茲聞該號執事視某不惜重利已借得現欵數 百萬吊 以冀 恢復舊觀

▲德惠▼

### ●勸學熱誠

德惠縣勸學員高琴舫宋秀三二君已於日前分赴各處調查學務聞二君每到一校必聽講數小時教員教授有不合處輒詳爲說明或親自上講堂作一榜樣以資改良教法而收實益並招集學生父兄隨便談話以講演兒童入學校之利益學校遠勝於私塾並藉以調查兒童之個性使教員因人施教尤告學生父兄以學校教育與家庭教育有密切之關係各盡勸導子弟之責任以輔學校教育之不逮云

### ●函催議會趕辦交代

德惠縣城兩議會議長鄒煥廷楊子芹二君見停辦自治公文回家不辦交代茲聞李知事以停辦自治公文已下多日該兩議長尙不辦理交代殊屬不合日昨已函催兩議長迅速到縣清理一切以便早日呈報省公署云

▲延吉▼

### ●社會教育有人專辦

延吉社會教育客歲曾派勸學所文牘員許君兼任以經費問題事事均未進行委屬有名無實而局外熱心之士往往嘖有煩言至去秋該員辭職另就他差而此事遂歸繼任文牘員兼任亦未進行茲該所勸學員長楊蔭芳君以社會教育關係甚重若果步步進行猶恐舉莫能勝行莫能至況文牘一職事務紛繁尤難兼顧故日前特呈請縣知事關仲舒君委該縣議會議長程君亞階專充斯職月薪吉平銀二十兩俾使責無旁貸業蒙照准

▲賓縣▼

### ●勸學幸勿操切

本縣實業學校校長趙幹臣在教育會提議調查學童取締私塾實行强迫教育約有數端昨奉縣署批令略謂據呈整理各節足見熱心教育殊堪嘉尙惟賓郡習慣一時未能變化應由勸學員等善爲開導務使鄉愚咸知學務之利益强迫教育之法現在國家未規定未便操切從事勸學所會同警察挨戶調查就學兒童未免近於繁擾仍由勸學員設法開導以免別生事端餘着按照所議會同勸學所切實進行可也

▲哈爾濱▼

### ●愼重外交之電令

哈爾濱西北路觀察使兼交涉特派員署奉中央電令近來各屬交涉事件呈報到部諸多棘手查外交事件關係甚重稍一不愼遺誤殊非淺鮮亟應電飭各省交涉人員嗣後凡關交涉案件應將詳細發生情形隨時報部以便研究討論方法等因聞該署已通令所屬各交涉員一体遵照矣

### ●董事會虧欵之由來

自治公所名譽董事郭慶寬（即玉仁）本屬流氓在商家學業幾年其後流落濱江有郭之同鄉楊某在桃花巷修有房間二十餘間因楊某有事遂家求郭玉仁照拂代爲出租郭乃小人忘係他人產業而自居主人結交一二富商荐爲自治董事會書記此郭之歷史也

▲自忘本來面目 郭入董事會忘其本來面目酒地花天大勢揮霍貪緣奔走結黨營私運動得選爲名譽董事該會不知如何調查致將楊某之產爲郭之產始獲得董事兼會計之任郭即吸食鴉片宿住娼寮此其拖欠官欵之原因也

▲總董被逮 郭爲會計又充名譽董事該會總董辛天祿（即百鵬）以郭爲近人所有欵項出付概不詳查郭既欠官帖一萬餘吊欠羌帖八百餘圓中央命令打銷自治郭始惶恐無法彌縫經某某指敎郭始潛逃辛總董因縣署催追交代尋郭已如黃鶴于監督將辛看押追欵以辛爲該會總董何其漫無覺察此總董被逮捕之情形也

▲殃及池魚郭自 逃走辛百朋被逮辛云郭係董事有財產（指桃花巷楊某之房）官署不加詳查將該房一律查封有妨商業查郭所欠之欵責有攸歸即使該房固係郭之產業租賃商號六七家突被禁止不得營業按約法是否有碍營業自由是在深明法律者之有以善全也

## 批示

▲行政公署批示

具呈人劉士旺據呈革莊劉與元儉報升科率衆抗租請究辦等情查該莊頭前呈劉文朗等盜賣官地糾衆抗租案飭鐵嶺縣知事切[illegible]批示在案據呈各節是否屬實仍候令該知事并案查明具覆核辦此批

▲都督署批示

具呈人撫順縣第四鄉鄉正副王麟閣張謙等據呈預警强指揑禀毆警拘捕報信預警等情詞意支離候令飭撫順縣知事撤底淸查具覆核奪爾等即回家聽候查辦具覆在此守候多費此批

●各埠銀行及糧食行市

▲黑龍江▼

●籌辦勸業銀行

黑龍江省林鑛充盈土地豐沃惟無金融機關實業斷難發達現經朱民政長暨軍政各當道發起擬開辦一勸業銀行集股一百萬元業經呈准中央政府即時開辦通融借欵發行債券擴充各項實業刻已準備完妥實力進行云

●催送決算表

行政公署日前准財政部來電催送最近幾月各機關概算決算書限電到五日交郵速遞不得再延當經財政司函致各機關謂近月份概算已查照各處來冊辦理外所有近月份決算務請照章仍按銀圓開一實支總數即日送司以憑轉報云

●韓民多入俄國籍

朝鮮自前清失於經營後國計民生日形迫蹙故多遷往俄邊謀生者日韓合併以後因受俄人優待入籍者十有八九近據阿穆爾函云調查韓人在該省租地建房之大概情形如下

(一)邊界之地約百分之四十(二)山地約百分之九十(二)上地約百分之六十(二)下地約路分之八十據此以觀邊界各地幾全爲韓人所居而俄人之籠絡韓人亦頗費苦心是以有今日之効果云

●官醫院之成績

長官爲愼重民命起見前時籌撥欵項設立官醫院聘請留學歐美醫家孫君葆王担任該院院長開辦以來成効昭著本年又聘英國醫學博士陳君來江療治外科各症如接骨補肉破肚洗臟諸手續無不効驗如神月前徐教育司長男女僕人遭兇徒刺傷數處生命頗危不過稍有微氣抬至該院調治不滿百日皆告痊可呂昨前後出院商民愈加感服故每日內外兩科之求診者三四百人近於三月十二日起每日施種牛痘並擬夏季組織赤十字社廣募生徒以期歐美醫學漸次輸入云

●軍政兩界秘密冶遊

朱護軍使前爲愼重公務節省浮費起見特禁止政軍各界冶遊並擬定凡查出軍人冶遊本國妓館者科罰三千吊如冶遊日本妓館者科罰五千吊政界雖不在此例而限制亦極嚴厲除由稽查採訪查訪外軍使亦不時親自暗查故軍政各界一般問花尋柳者爲之歛跡乃近來均改狎日妓以爲不易偵察故本國妓館異常冷落而日本妓館大有山陰道上應接不暇之勢倘長此利權外溢則禁如不禁而五千吊之罰例尤未諸施行云

▲更正

敬啓者頃閱　貴報載有工會值改選之期總理託病假歸等語查敝會雖屆改選之期因上年冬奉到工商部令以舊章不適用須新章頒布故暫不改選至總理辭子遠君日前實因感冒風寒調攝一星期近日霍然全愈每日到會辦理公事並無託病假歸之事敝會同人亦皆踴躍作事以圖進行事關會體請爲更正以昭實際爲禱祇頌著安

奉天工務總會啓

雜報

▲奉天▼

●馬瑞祿公畢返奉

前黑龍江巡防統領馬瑞祿奉大總統命令赴黑交代前時經管各項欵項業于本日中旬交代清楚晉京覆命聞於二十三日秪奉天西關寓所晉謁省長云(共)

●馮守田奉委催稅

國稅廳籌備處處長巢鳳岡君因各屬報解捐欵殊多延玩新定國稅應行報解規則業經頒布各員仍多觀望是以特派馮守田前往南路一帶催解稅欵於二十三日奉到委任狀翌日首途云(共)

●趙局長解欵晉省

綏寧國稅徵收局局長趙延宸君前奉國稅廳籌備處訓令以省庫奇窮開支孔亟所有捐欵相應提前報解以濟急需聞趙局長將本年二月份所收各項捐欵造具清冊親解來省交由廳庫核收云(共)

●史知事因公晉省

洮南縣知事史紀常君因有要公於日昨乘瀋車來省面謁張民政長商議一切並請費寓在愛國飯店約須經三五日公畢即行返洮云(縣)

●測量生定期出發

測量學生每屆春融天氣和暖分班出發各縣實行測量繪製地圖以資參考局長陳瑛氏特呈請張督通令陸防各軍及縣知事切實保護所插標木禁止居民私相拆移違則罰以懲戒張督當即允准照辦通知各屬一體轉飭遵守矣(三)

●萬國改良會會議改組

奉天萬國改良會會長李蔭夫君昨日召集職員開會提議改組另選會長及各部幹事以便振刷精神而期會務之發達到會者共三十餘人大半贊成改組並議定月底開週年紀念會邀請總會會長丁義華先生蒞會演說以煥發改良會之精神云(慶)

●舊郵票聲明作廢

郵政局以民國成立已經三載前清宣統紀元郵票迄今仍未用盡故日昨布告凡前清郵票蓋有中華民國四字者限於四月一號爲限過期概行作廢以示限制而昭劃一云(縣)

●民生織紝公司招生

東關民生織紝有限公司經理羅利亨君以該公司第一班學生業已畢業亟應添招第二班以資造就故日昨布告招收男生三十名女生三十名凡年在十五歲以上二十歲以下有志實業者爲合格聞現在報名者頗形踴躍云(縣)

●妓女控告鴇母

民國成立自由聲浪震盪耳鼓爲妓女者更思脫離羈絆不受拘束平康里舊一街四禧班芙蓉校書於二十二日乘間赴四署控告鴇母虐待要求備價自行贖身俾得斷絕關係當由該局員轉送警廳訊辦云(三)

●棒打野鴛鴦

城南沙嶺屯住戶單姓有一女巳年及笄薄有姿色與鄰人劉氏子私通始猶畏避人言今則明目張胆竟同夫婦女之父單大屢次懲戒女卒不悛昨在厠所內捉住二人單大憤極當持木棒向二人亂打一對野鴛鴦於焉拆散矣(慶)

●爭風吃醋

小西邊門外皇寺後住戶黃景和之妻年將花信秉性風流招引一般青年子弟往來其家昨有某號商人耿某與該婦正在雲雨適無賴至閒屋中有人該無賴醋性大發將門撞開闖進屋內拿起剪子照准某商人扎去幸經同院人王某赶到近前攔阻未致釀成人命後經多人勸解始行散去(縣)

●逃入濟良所

平康妓女十有八九受領家之約束倘或不能聯絡客人轍皆立至然竭力酬應又恐情熱爲領家所忌天陞班彩鳳被逼無路於二十一日乘隙逃入濟良所請求撥配當即呈由警廳審訊云(三)

●電影戲白晝亦能開演

向時演電影片者多係晚間今有日人三木氏購來電影機架器一能在白晝開演歷歷不爽已在西門臉人群薈萃之地高搭席棚定日開演想屆時定有一番熱鬧矣(慶)

▲遼陽▼

●煤窰苦力慘斃

本城東北華子溝有日本煤窰一處雇用中國苦力搬取煤炸本月十一日該苦力在窰內工作不料窰洞下墜壓傷工人多名若馬喜昌倘喜仙吳李二姓等四名因傷即時斃命此外尚有劉玉海受傷雖重未即死送至千金寨醫院調治不逾日而仍然斃命當經日人各與其家屬小洋四十元購買棺木盛殮埋葬云

▲海城▼

●學堂放假防疫

海邑師範學校日前有學生侯某因患瘟疹歸家醫治無效旋即斃命該堂校長以當此時疫流行之際稍一不愼易致傳染不可不預爲防範故于日昨放假一星期令各學生出外散步俾得神志清爽肢体活潑用以防避瘟疫而資休息云

●水落石出

本報前誌日人時記舖因失表二枚協警察署員尋至李菲君鐘表舖查認有表二枚類其所失之物當將李某帶至警察署詳訊李某言係黃子揚持來修理傳黃某質對可分皂白現聞已將黃某招至署中詢其表之所由來據供其弟黃德軒在途中拾得故送至李某處修理等情該警察署員以黃某品行素端踵涉嫌疑不堪詬詛僅將其表歸還失主了結云

▲營口▼

●嗎啡流毒甚于鴉片

禁烟功令非不嚴厲無如黑籍中人戒除未盡若夫貧民因烟價昂貴以打嗎啡針抵癮現值春令陽氣上升一般打嗎啡針者積毒外潰遍体糜爛大率有性命之憂云

●天益和犯賭

本埠東永茂磑頭天益和鹽店經旬累月設賭抽頭肆無忌憚昨晚一鐘被警廳督察員劉定遠查知率領巡警數名乘其不備闖入屋內拿獲賭具將賭犯于革廷等二十名一併帶廳訊辦

●設立炸炭組合

本埠販賣撫順炸炭者約一百三十餘家因有貴買賤賣情弊多致賠累茲聞南滿炭公所有鑒於此飭令販賣炸炭各家設立炸炭組合訂定賣炸行規准於月底實行設立

▲蓋平▼

●巡長嗜賭

一區某巡長每日查歸輒仍穿軍服到東關與日商三本合夥賭博聞其先時輸洋四五十元嗣與三本合夥設賭得利三四百元故不時招引一般賭徒聚集東關殊與保安大有妨礙因恃日商公之護符警察不敢過問如該巡長者可謂資格毫無矣

▲大連▼

●鹽田爲雨受損

製鹽者最喜天氣晴朗本年氣候溫和故關東州內各地鹽田比往年着手約早半月而本月初旬天降霪雨連日不晴鹽田之被損壞者頗多是着手較往年雖早半月而反遲半月此所謂人定勝天終不若天定之能勝人云

▲安東▼

●聚衆抗捐

本埠鄉四區板橙子樹溝牌民人因補徵牲畜稅大起風潮有土棍某從中唆使牌民楊德三王義會孫克發孫克勤孫克福等聚集百餘名將查捐委員辛君及巡差巡警等一拼毆打不堪旋又縛送至五區境內白菜地以自掩其非後經該區區官聞知電禀警察廳長請派警赴該區按名緝捕警察廳長接電後立時偕同勤務督察長金雅臣氏赴該□懲辦茲聞已有了結消息矣

▲本溪▼

●公司櫃夥互相毆打

本街天有輪運公司由王楊二人經理開設有年十九日不知何故啟起衝突王將楊某毆傷王復將自己頭部擊破經警一併帶局後有人出爲和解事乃始了

▲錦縣▼

●再誌被逼自戕案

前報載有山海關人王世榮因債被逼自戕是晚經醫調治得未殞命其妻及子聞信于二十一日到錦王世榮見妻子均到悲哀殊甚乃于是日晚間十鐘時因傷亡故次日經檢察廳檢驗王氏僅認尸身不認領尸掩埋並聲訴須李某償命等語其能否歸罪李某未經審判應判決云

●隱匿伍田被人報領

北關小廟東住戶周坤前時兌得楊姓伍田一段分爲三段兌與倪姓及某甲各一段自己餘剩一段應交兵租均歸倪姓等封納自己有地無課隱匿多年現因丈地委員未詳底細周坤仍行隱匿日昨突有人在丈地事務所呈請報領該地漏段聞經督辦批示准行想周某勢難隱匿而督辦必不許周某之呈報以儆効尤焉

▲鐵嶺▼

●賭遽案

邑西門裏義順興紙煙舖久設賭局屢經警察事務所訪查未獲詎意日昨該舖正在呼盧喝雉之際竟被中區警察拿獲賭犯十餘已送所究辦

●私販軍火被獲

邑東關劉文祥係鋸鍋手藝日昨私販審里根榆子彈被警察事務所稽查拿獲現已根究餘黨及槍械現匿何處以便法辦云

▲新民▼

●有盤龍癖者何多

馬路街住戶戴某陽十九號招聚賭徒陳寶昌張同林高文升魯永等在家賭耍被該管第三派出所巡長張永恒率警查覺當場捕獲帶所訊問轉送法廳罰辦云

▲開原▼

●捕獲逃犯

月之二十日東南鎮預警捕獲大盜王景順一名委係客歲反獄逃逸人犯此次被獲洵可謂天網恢恢疎而不漏矣

▲長春▼

●奸商之壟斷

有奸商張世五者覬破時局知民戶易於欺壓乃呈請巡警局謂各胡同之路燈多虛設者倘警亦皆置之不理實爲有碍夜防現擬添設路燈公司仍令各住戶按月輸資云云按該商命意顯而易見未悉當道果准予操辦否也

●施藥解毒

去歲冬季設立庇寒所一處所有收集之貧民多有嗎啡烟癮未能斷絕者易君德純新由北京旋里得一戒除嗎啡藥方每料需錢數十吊前到該所見一班貧民遂生出惻隱之心特解囊出資配藥數服按人施捨現聞戒除者已有大半莫不頌易君之德云

●大街日演落馬湖

自大雪以後各街積堆如山雖衛生局日爲督工清除亦難以收効近者天氣和暖異常靈數溶化以致三二兩道街皆將平道輒出四五尺深之坑泥水滿貫不知就裏之車馬動輒陷落坑中前者甫行掘出後者又至可謂之與落馬湖矣

●秕楷昂貴

近頃道路溶化車行不便鄉間粮柴各車皆不能來城以致燒柴缺乏秫楷每百細由三吊上下忽漲至六吊有奇富家多改用煤灶而貧寒之家則皆艱窘異常云

●飭查路燈

警務公所日前通飭各區略謂商人張世五呈請包辦城區各胡同之路燈並擬每晚用差役四人以資每晚輪流經理但事之可行與否姑置無論必須先將各胡同應設之路燈數目詳爲查覆以便核奪云

▲吉林▼

●當舖不當旗纖

前日在北大街永衡當見一人携黃包而入啓視則萬名衣繖紀念旗屬各一商家復包裹訖曰不當其人曰這才是白搭工呢我由糧米行已走九家矣皆說不當從旁覛之其縹帶上書旭東權老先生德政問伊爲誰其人答以是我們店裏老客不知在什麼地方當過官云

●江水濁兮

近來天氣較暖城西裡道河子對過江沐已爲解凍而省城臨近之沿江南北兩岸之冰各處均水加以前數日之大雪因受暖氣頓行融化水流江中故江水突漲數尺泥濁非常食水之戶頗覺不便頗以白礬澄淸之尚可取用云

▲五常▼

●胡匪刼馬

近年胡匪蜂起屢經陸軍巡警協拿賴以安謐日昨又有匪徒數名竄至城北房身崗地方路過劉某搬家車二輛該匪等攔路威嚇卸去車馬四匹向北逃逸迨報告附近巡警該匪已杳無踪跡

▲黑龍江▼

●走失婢女

警察廳總務科長之公館日昨走逃婢女一名曰春紅年十六七遍尋無着當由電話傳令各區一體嚴緝務獲懲辦云

▲呼蘭▼

●戲園將停

本城新市街萃芳大舞臺去冬包租此班開演之後因時值新歷舊歷兩次年節各商舖夥友均於年終放工觀劇者甚夥以故兩月間該園生意甚爲發達現在年節已過又兼市面經濟困難劇塲生意遽爲減色而戲班與園主原立合同亦祗三個月爲滿故該班擬二十二日期滿不再接續開演云

花界消息

▲龍玉頗知自愛

寶華龍玉校書體似阿環酬應圓活久爲一般登徒子所稱賞盛名之下蜚語傳來偶因不愼開罪客人日前報紙揭載劣迹該校書聞之頗知自悔從此對待游士益加謹愼免再起無影之風波而來無稽之詆毀語云止謗莫如自修該妓殊能玩味也

金雜貨一概俱全
東西洋貨一概俱全

## 不平則鳴

民國成立政體共和痛除惡習講求文明從此國利民福共享自由之權豈知一班不知自愛之社蠹巧滑鑽營謀得差委即任以[illegible]招搖恣意吹牛形似市中之虎班[illegible]大[illegible]權[illegible]且專在以各勢欺人魚肉以妓女作自家出入[illegible]依勢欺人此種行爲究屬上官有所聞否近有警察廳稽查孫甫田陳祝三勾結實業司科員黃壽彭李育生屯墾委員林豊等狼狽爲奸專在平康包辦妓女贖身及調班等事新又將永華之大艷芳留香館之湘君永樂之艷春九華之陳金鳳等蠱惑該妓先後投警察廳若輩預早關說手眼通天而得短價贖身調班自由該劣員從中漁利分肥且要求妓女許伊等特別之權利而此輩爲得心手惟掌班眞有寬縱[illegible]爲[illegible]人員作此醜態我不以爲容實難以[illegible]任[illegible]明華國賢謹啓

## 醫林[illegible]

余久患肝鬱每發作時[illegible]滿手足歷年至有得寢食延醫殆[illegible]無效者經瀋陽小西關大十字街南萬靈堂[illegible]萬卿先生診治只憑藏指作鍼今病霍然疾年沉痾一旦消除若非先生神術曷克起日矣感激無既敬登報端 張撫辰敬頌

在日本大小各學生全是喜用M牌球兒

M牌橡皮球是品質善良價值從廉所以各界歡迎

發賣元 大阪唐物町 飯田商店

啓者本公司設在奉天鼓樓南已歷有年今並設立分行於長春商埠三馬路發售全球上有名的之普羅斯煙公司分行雙飛人的牌號埃及香煙氣味柔和如吃此煙決無傷害實與衛生大有裨益及呂宋英國美國荷蘭國名廠的雪茄煙捲並英美紙煙煙絲併有新樣各種琥珀金珀鑲金口煙嘴各種眞正各種黑黃鱷魚皮金銀鑲的煙夾併各樣煙架煙刀等物無不俱全名目繁多恐愛吃香煙的還不知有這麼好的價目亦不甚貴光顧諸君移玉本公司請嘗試之可知言之不謬也

總行設立 埃及京城 英國代理處 倫敦

分設 中國 天津 英界廣隆路中 街城內北馬路 北京 崇文門內大街 同仁醫院對過

普羅斯煙公司白

## 君患咳嗽噴嚏乎 (二)

君患傷風咳嗽乎如患之則一日不可遲延當立服司各脫乳白鱉魚肝油 因此藥能除免傷風咳嗽防止危險症候

君須知肺部炎症 胸膜炎症 氣管炎症 肺病 劇重喉症 甚或可長之癆症 皆由傷風失調所致蓋勿早服司各脫乳白鱉魚肝油既能使病速愈又能致身體各部有力使君之體格強健能格外抵禦各種疾病英國地多雨霧俗名雨霧之國國中男女老幼多服司各脫乳白鱉魚肝油以護身體免患胸部喉管各症即此可知此藥功用之大

惟查市上有奸商等希圖漁利製成假冒之品請君當知所儆防切勿購買宜向藥舖要求眞正司各脫乳白鱉魚肝油有三十九年之名譽者認明封面上漁父負魚之商標如封面無此商標即非眞品不能有最良之效果

## 張師長用人得當

從來得人則治不得人則事莫不皆然惟軍事則尤甚如二十九師凡一百六團第三營營長于寶三者可謂之得人矣自小東邊門外移駐南關以來晝則操練惟勤與士卒同甘苦夜則巡邏不息爲商民策義安威聲遠播久矣及至去年冬防吃緊省垣城廂各戶莫不惕惕然恐懼慮盜賊之機竊發惟我大小南關商民住戶賴于君保衛之力安堵無驚失央一草一木大有夜不閉戶之風然商民等思飲水源非張師長之用人得當烏及此感激之深無以可酬惟有登載數言以頌德政而已

奉天大小南關商務會所公具

## 稽察長辦事認眞

今有冒充奉天後路游擊隊稽察數人在營口平康里一帶藉端載賍訛詐種種訛索不勝枚舉適有巡防游擊隊稽察長尼兆豐君同偵探二人來營一帶密察破壞黨事被其查明實據當即拿傳數人帶回奉天訊辦紳商賴以安謐如金統領之營規嚴肅有方稽察長馬君偵探員張品三趙鴻川之辦事認眞人民戴德誠爲同胞之幸福也騷殘同胞之民賊諒亦難逃法網當局者必有一處治耳

## 頂上洋白糖
# 英商太古洋行
## 保火險公司

東三省各處均有代理

# 俄商秋林洋行

本行開設在奉天鼓樓北大街已歷有年所有貨物零售批發並指期定貨均可隨意

今特由本國運到各種頂上毛氈大哈拉青口絨斜文布哈色印花布合斜子布地漆布及氈毛泥各種機布雜貨 頂上香濱地圖 白蘭地 開飯食物各色洋酒

敬用物品無不備新到眞正美人牙粉羅鍋香皂雜色香皂各樣香水蜜油洗臉具

五金鐵器 開斐翠杖裁縫機器木匠應用器具廚房木鉄傢具俱全留聲機千里鏡西式皮靴皮鞋並有頂上小芝蔴

皮 底皮漆皮套靴雜色漆油各種紙煙 各樣磁器 花素茶呼杯盤一概俱全其餘種貨物不及備載

中外新紳商加倍垂青一切價目無不格外克已恐未週知特此告佈

中國電話二百九二十號

# 北京謙和泰廣告

本號滙兌北京天津張家口保定府安州新安鎮等處銀元銀兩票滙電滙無不捷便有向該處滙兌者請至敝號面議會費從廉特此奉佈

駐奉分號寓小西門裡裕源生內日本電話四二一號

# 乾元溥金店

本號開設奉天城內銅行西銀行胡同座南向北新修樓式門面三間歷有年矣物美價廉久蒙各界諸君惠顧今本號特由津申聘請名師研究五族應用時式各種花卉首飾盃盤器皿無不精巧專造赤金代簀手鐲表鍊手留各樣民活一概俱全管保實足工資格外克已童叟無欺婦女無欺諸君賜顧者請認本號金字牌匾不悞主顧

本號謹啓

奉天 經理處

仁太洋行

(中電二百零二號)

# 這個這個!是[illegible]

這程子在中華民國紳董各位裏頭非常稱讚的就是這個

## 双美人牌牙粉

大手大脚的叫西洋人兒 並不是抱愧点兒粉 就是這個双美人牌牙粉也

到處均有代售請就講之

總經[illegible]

奉天 寺庄洋[illegible]

安東縣 福增洋[illegible]

世患眼疾者在少當初輕微之時怠忽致不治症凡人不論男女一旦失明雖峻秀偉花傑容才媛不能發揚其天才全能恰如大器空埋土中名花徒隱深谷醜惡辦事不意是實可謂人世之最大不幸矣也

本藥係有名眼科醫學大家處案新發明眼疾靈藥專用科眼試新特効藥材精選煉脩具効驗非在來眼藥之比優衆拔百群能百驗保証其効一無不見効本藥雖以治輕重眼疾爲目的亦最防眼患於未萌每朝點之殺除外來病毒令無眼患保護健眼久之明實爲眼科術所上必須靈藥矣

効能 主治 風火眼疾 視物不効 眼邊乱皮 眼臉濕爛 灰沙昧目 流淚漏明 眼胞紅腫 羞明畏光 赤筋瘀肉 瘙痛交膿 澁滯難開 白翳青盲 一切眼疾 皆治有追

總發行 奉天城裡鐘樓南路東 製劑本舖 長壽堂大藥房

發行 撥替貯金大連三六六番 電話三十四番

目錄 東西兩洋有名對症丸散膏丹醫治用工藝一化藥材醫療器械其他器具衛生材料品顏料願愛用理各地藥房洋行均有出售請全切購買

# 大南門裡大吉祥綢緞莊減價廣告

啓者本號開設以來遠近馳名物美價廉久蒙各界諸君所稱許現因本股東另有別圖將所存各樣綢貨減價出售定於新歷三月二十七號即舊歷三月初一日起減價一月凡庫緞寧綢洋縐緞綾羅杭紡呢絨及各樣紗貨均按碼九折恐未週知特此佈告

大吉祥謹啓

# 奉天恒昌德號特別大減[illegible]

逕啓者本號自開設以來名馳遐邇物美價廉久爲各界諸君所稱許茲因各股東另有[illegible]歷舊二月十五日起特別大減價一月凡五金雜貨鐘表洋琴洋酒食物呢絨布疋[illegible]衣錦地衫褲男女靴鞋旱傘眞正皮箱手提皮篋等一應俱全花色繁多不及備載[illegible]布送傳單外用再登報周知

## 廣[illegible]

本號在奉天開設有年川換各界所歡迎鐵嶺向爲通商[illegible]於陽歷三月十一號在鐵嶺[illegible]舖墊兩宗設立世公錢當[illegible]月十二號開市當櫃月利[illegible]票金票匯兌天津北京上海[illegible]與奉櫃無異惟廣泉合當[illegible]東廣泉成等自理與世合[illegible]

# 恆泰金[illegible]

本店開設大西關大什字街門面收買荒金發賣足色[illegible]

銀首飾盃盤[illegible]

再者諸君如欲定做[illegible]已之徒以低貨混市[illegible]

中國電話[illegible]